Бежецкий Верх

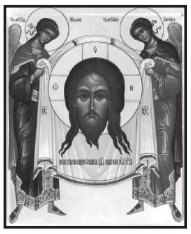

Православная газета Бежецкого благочиния Бежецкой и Весьегонской епархии Тверской митрополии

Выходит с апреля 2008 года № 4(50) апрель 2012 г. Распространяется бесплатно

Издается по благословению митрополита Тверского и Кашинского Виктора

Возлюбленные о Воскресшем Господе дорогие пресвитеры и диаконы, всечестные иноки и инокини, дорогие братья и сестры, боголюбивые миряне Тверской земли!

ХРИСТОС ВОСКРЕСЕ!

Вот уже более двух тысяч лет Христова Церковь на Пасхальной заутрене возглашает это радостное приветствие. Оно звучало в эпоху древнего Рима, звучит сегодня и будет возглашаться во все времена. Потому что у нашей цивилизации есть то, что все эти годы остается неизменным, её внутренний стержень, - Церковь, основанная Воскресшим Христом Спасителем. Сквозь тысячелетия христианская Церковь своим существованием свидетельствует о чуде Воскресения, наполняющего человеческую жизнь подлинным содержанием и надеждой. ***«Я есмь воскресение и жизнь, -*** сказал Господь, - ***верующий в Меня, если и умрет, оживёт»*** (Ин. 11, 25).

Как мы знаем из Евангелия, первыми возвестили миру о Воскресшем Спасителе жены-мироносицы. Они, как и все апостолы, пребывали в глубокой грусти после казни своего любимого Учителя. Ученикам казалось, что повержены все ожидания земного царства справедливости и правды. Но, как говорят в народе, самые густые сумерки бывают в предрассветные часы. И этой зарёй новой жизни во Христе стало Воскресение. Так случается и в нашей жизни. Порой нас посещают страдания, болезни и скорби. Но в этом мире, полном неудач и падений, светлым ориентиром, маяком, путеводной звездой для каждого из нас служит истина Воскресения Христова. Апостол Павел выразил тайну Воскресения в очень емких и сильных словах: ***«а если Христос не воскрес, то и проповедь наша тщетна, тщетна и вера ваша»*** (1 Кор. 15; 14). Обратив жизнь к Богу, мы становимся наследниками Его благодати, которая со времен самого Спасителя бережно сохраняется в Святой Православной Церкви.

Сегодня Господь дает нам с Вами удивительную возможность быть свидетелями и участниками возрождения Церковной миссии в современном обществе. Сегодня Православная Церковь не только совершает богослужения в возрождающихся храмах. Православные активисты также трудятся на ниве милосердия, помогая нуждающимся. Много сил вкладывается в образование, работу с молодежью. Все больше людей приходят в наши храмы, возрождается и монашеская жизнь. Еще двадцать лет назад представить все это было просто невозможно.

Однако я призываю всех, кто несет свое служение в храмах и монастырях епархии, в епархиальных образовательных и благотворительных проектах на Тверской земле, ни в коем случае не останавливаться на достигнутом. Окружающий мир должен видеть плоды нашей миссии, а для этого нам приходится много трудиться.

В этот светлый день Пасхального торжества мне особо хотелось бы обратиться и к тем, кто еще не нашел свою дорогу к храму. Даже не будучи постоянными прихожанами, многие люди приходят в храм именно на Пасху, потому что любая ищущая душа человеческая тянется к Свету, а Свет миру – это Христос (Ин. 8, 12). Пусть праздник Святой Пасхи станет для всех нас примиряющим торжеством. Вспоминая подвиг Крестной смерти, который совершил за нас Иисус Христос, мысленно возвращаясь к Воскресению Спасителя, мы и сами должны меняться. Сегодня нет места лжи, ненависти, зависти и лукавству. Недаром поется сегодня в церквях: «Радостию друг друга обымем».

От всего сердца поздравляю всех вас с праздником Святой Пасхи, и вновь обращаю торжественный возглас радостного Пасхального приветствия.

ХРИСТОС ВОСКРЕСЕ!
ВОИСТИНУ ВОСКРЕСЕ!

+ ВИКТОР,
МИТРОПОЛИТ ТВЕРСКОЙ И КАШИНСКИЙ

Пасха Христова 2012 года

ХРИСТОС ВОСКРЕСЕ!

Дорогие о Господе боголюбивые бежечане!

ХРИСТОС ВОСКРЕСЕ!

«Сей день, его же сотвори Господь, возрадуемся и возвеселимся».
«О Пасха, избавление скорби!».
«Пасха, радостию друг друга обымем».
(Из пасхального богослужения)

Когда Христос вышел на проповедь, первым Его словом было «Покайтесь», первым же словом Воскресшего Христа было слово «Радуйтесь!»

Таков и путь спасительной жизни нашей христианской, вернее, начало и конец нашего жизненного пути.

Эта Божественная радость не обусловлена никакими житейскими факторами, наоборот, - она помогает перенести все житейские испытания: по слову пророка Аввакума ***«хотя бы не расцвела смоковница и не было плода на виноградных лозах, и маслина изменила, и нива не дала пищи, хотя бы не стало овец в загоне и рогатого скота в стойлах, - но и тогда я буду радоваться о Господе и веселиться о Боге спасения моего» (Авв. 3:17-18).*** Архангел Гавриил, принеся миру Благовещение, обращается к Деве Марии со словом: ***«Радуйся!»***. Апостол Павел в своих посланиях неоднократно увещевает: ***«Радуйтесь о Господе. Радуйтесь всегда о Господе; и еще говорю: радуйтесь» (Флп.3,1;4,4).*** Апостол Иаков советует при впадении в различные искушения принимать их ***«с великою радостью» (Иак. 1:2). «Радуйтесь и веселитесь»,*** - говорит Христос Спаситель мученикам за Имя Его ***(Мф. 5:11-12)*** - в этом и заключается феноменальность христианства: христиане ***«при всей скорби… преизобилуют радостью» (2Кор. 7:4)***, причем ***«радостью неизреченною и преславною» (1Пет. 1:8)***. Св. Игнатий Богоносец в Послании к эфесянам назвал ее ***«радостью непорочною о Иисусе Христе»***. По свидетельству апостола Павла такая радость является ***«плодом Духа» (Гал. 5:22 в пер. еп. Кассиана)***, причем именно ***«радость во Святом Духе»*** является одним из признаков воцарения Бога в сердце человеческом ***(Рим. 14:17)***.

Особой радости мы причащаемся в дни святой Пасхи! И это свидетельство тому, что с нами всегда Воскресший Господь – Источник этой радости!

Желаю вам, дорогие бежечане, чтобы первое приветствие Воскресшего Христа «Радуйтесь!» исполнено было всегда в Вашей личной жизни и в жизни ваших родных и близких!

ВОИСТИНУ ВОСКРЕСЕ ХРИСТОС!

Прошу Ваших молитв.

С уважением и братской любовью о Господе,
Благочинный Бежецкого округа
протоиерей Ярослав Шведов

Пасха Христова 2012 г.

Из Обращения Высшего Церковного Совета Русской Православной Церкви

...Антицерковные силы опасаются усиления Православия в стране, их пугает возрождение национального самосознания и массовой народной инициативы. Такие люди немногочисленны, но некоторые из них обладают влиянием и готовы использовать свои финансовые, информационные и административные ресурсы для дискредитации иерархов и клириков, для порождения расколов и отторжения людей от храмов.

...В этих условиях всем нам важно сохранять единомыслие, не поддаваться на ложь и провокации, учиться воспринимать критически сомнительную информацию о Церкви, не спешить с реакцией, с публичными и частными заявлениями. В то же время противостояние Церкви со стороны ее недругов необходимо учитывать в каждодневной церковной деятельности.

Всех иерархов, пастырей и мирян призываем 22 апреля, в день воспоминания уверения апостола Фомы, вновь явить всему миру торжество истины Христовой, совершив молебен и стояние в защиту веры, поруганных святынь, Церкви и ее доброго имени. Такие молебен и стояние призываем совершить при каждом кафедральном соборе епархий Русской Церкви. Во граде же Москве они будут совершены перед Храмом Христа Спасителя, перед крестом и иконами, пострадавшими от злоумышленников и безумцев.

В ОЖИДАНИИ ПРАЗДНИКА

29 апреля на сцене коррекционной школы-интерната для детей-сирот пройдет праздничный концерт, посвященный главному православному празднику – Светлому Христову Воскресению!

На сей раз торжественные мероприятия пройдут под девизом: «Блаженно сердце, способное миловать». На суд зрителей будет представлена концертная программа с пасхальными песнопениями, а также небольшая кукольная постановка.

Надеемся, наш праздничный концерт не оставит никого равнодушным и вызовет отклик в сердцах зрителей, заденет их тонкие душевные струнки.

После окончания основной, торжественной части пасхальных мероприятий для воспитанников Воскресной школы будет организовано традиционное праздничное чаепитие.

У нас есть еще одна новость. В этом году выставка работ воспитанников школы пройдет в районной библиотеке имени В. Шишкова.

Посмотреть работы детей можно уже с **19 апреля,** а открытие выставки (с концертом нашего хора) состоится **в пятницу, 20 апреля в 15.00**.

Приглашаем всех желающих!
Поддержите добрые начинания наших детей!

Человек и вера

Один из «даниловских»

Воспоминания о бежецком епископе Григории (Козыреве)

В нашей газете мы не раз писали о бежецком епископе Григории (Козыреве). Тогда, собирая скудные сведения о нем, невозможно было и догадаться, что в Москве в Даниловом монастыре выйдет книга о подвижнике веры - архиепископе Феодоре (Поздеевском), в которой будут изданы воспоминания и о нашем епископе Григории (Козыреве). Владыку Феодора (Поздеевского) часто называют строгим аскетом, ученым монахом, столпом Православия. Будучи с 1906 г. ректором Московской Духовной Семинарии, а с 1909 по 1917 гг. и ректором Московской духовной Академии, владыка Феодор на личном примере воспитал много богобоязненных и ревностных пастырей.

В годы гонений с 1917 по 1930 г. архиепископ Феодор (Поздеевский) был настоятелем Даниловского монастыря г. Москвы. У архиепископа Феодора была своя точка зрения относительно существования Церкви в условиях советского государства: он считал, что Церкви не о чем и незачем разговаривать с государством. Нужно держаться церковных правил, как они есть, ничего не прося у властей и не заискивая перед ними, не вести никакой особой политики относительно государства, жить церковной жизнью – а там что Бог даст. Даниловцы в годы гонений были неким эталоном церковности. Потому-то они и собрали тогда вокруг себя огромное количество просвещенных духовных чад. Народ видел в даниловской

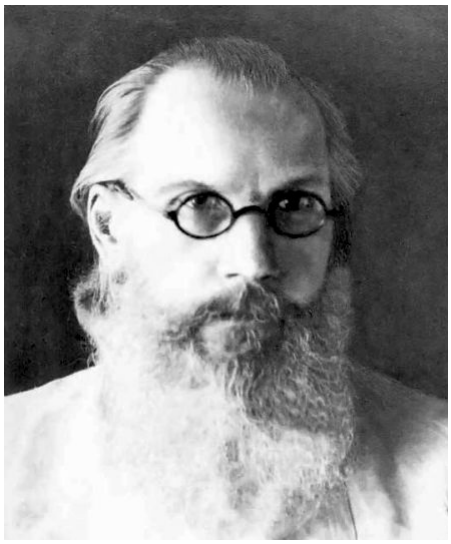

братии реальных подвижников, ощущал дыхание жизни церковной. После закрытия монастыря в 1930 г. служение даниловцев продолжилось в подвиге исповедничества, а в 1937 г. в своем большинстве закончилось мученической кончиной насельников, за немногими исключениями. Владыка Феодор с 1920 г. постоянно находился в заключении в тюрьмах и ссылках, с небольшими перерывами. 23 октября 1937 г. владыка Феодор был расстрелян.

Одним из воспитанников строгой даниловской школы владыки Феодора был и бежецкий епископ Григорий (Козырев), который также был расстрелян в 1937 г. Оба святителя еще не канонизированы, их следственные дела изучаются, собираются свидетельства их подвижнической жизни и служения служения.

Приводим воспоминания архимандрита Дорофея (Рябинкина), одного из духовных чад владыки Феодора, даниловского монаха, а в последствии помощника епископа Григория (Козырева), рассказанные им старшему духовнику московской епархии протоиерею Валериану Кречетову.

«Епископ Григорий (Козырев) – один из даниловских. Он был духовным чадом владыки Феодора и с отцом Дорофеем очень дружил. Они сначала оба были иеромонахами. Потом отец Григорий стал архиереем, а отец Дорофей какое-то время его сопровождал, будучи иеромонахом. Владыка Григорий очень строгой жизни был архиерей.

Приезжают как-то они в одну епархию, в женский монастырь. А как принимают в женском монастыре архиерея? Сначала трапеза, потом – в покои, а там перины, подушки, все белоснежное.

Помолились, и отец Дорофей собрался укладываться, а владыка Григорий говорит: «Ты куда? Ты монах или кто? Ну-ка ложись вот тут, сибарит, видишь, коврик постелен? – а около постели был коврик. - Вот это наше монашеское ложе. А перины - это не наше ложе». Такая школа была! На этом коврике они и спали. А утром владыка Григорий встал, перемешал все, как будто все смято, будто он спал на самом деле на перинах. Вот какие были архиереи и какие были монахи! Был у них, прежних даниловцев, очень сильный дух тайного монашества, не напоказ, а сокровенный.

У отца Дорофея хранилось слово епископа Григория на хиротонии. Оно начиналось так: «Какое чувство я испытываю после этого высокого Таинства? Чувство стыда. И да и Саул во пророцех, и да и Григорий во епископех» (мол, до чего дошла наша жизнь, что и я стал епископом) – так смиренно начал свою речь владыка Григорий. Удивительные личности!

Когда владыка Григорий был уже на своей кафедре, а отец Дорофей был при нем, они очень строго жили, и только когда кто-нибудь приходил, и владыка Григорий угощал гостя чайком, тогда и

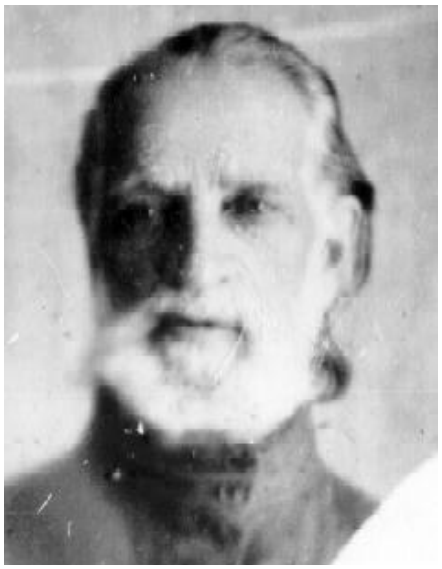

отец Дорофей мог попить с ними. И отец Дорофей подговаривал гостей почаще заходить. Потом, когда это раскрылось, владыка Григорий говорил: «А я -то думаю, что они зачастили?».

Материал подготовил протоиерей Ярослав Шведов

На фото: архиепископ Феодор (Поздеевский), ректор МДА; Григорий (Козырев), епископ Бежецкий *(из архива Г.С. Васильевой)*; **архимандрит Дорофей (Рябинкин)**

Сергей Иосифович Фудель (1900-1977) — православный богослов, философ, духовный писатель. Автор многих религиозно-философских трудов. Принимал активное участие в жизни Церкви после революции, в результате чего был неоднократно подвергнут репрессиям.

Начиная с 1922 г. несколько раз подвергался арестам, находился в заключении в сталинских лагерях и ссылках. С 1962 г. и до смерти проживал в г. Покрове Владимирской области, там же он и похоронен.

Домой к заутрене!

15-летний Сергей Фудель — сын московского священника о. Иосифа Фуделя, приехал в Зосимову пустынь на Страстной, чтобы остаться на Пасхальную заутреню... и сбежал домой.

В Великую Субботу я не выдержал и убежал. Было уже, наверное, часов 7 или 8 вечера, когда я от Ярославского вокзала пешком пришел на Арбат. Трамваи уже не ходили: не полагалось, а автомобилей что-то совсем не помню (это было в 1916 г.), и все улицы, по которым я шел, были одной длинной тихой дорогой. Помню Мясницкую с опущенными железными жалюзи на окнах контор и магазинов. Вот часовня Пантелеимона, совсем пустая Никольская, по которой я несусь мимо Синодальной типографии с какими-то зверями на стене, мимо опять же закрытых громадных контор. На Воздвиженке я запыхался, пошел тише и услышал сзади переборы Спасской башни: «Еще не поздно». Вот и родной Арбат, и шатер Николы Явленного.

Я не знаю, что я больше любил: саму пасхальную заутреню или тот час, который в церкви предшествует ей, час пасхальной полунощницы.

На полу ковры, народу много, но не так еще много. Везде видны белые платья, но они еще точно прячутся, не выпячивают себя. Все ставят последние, прощальные свечи перед Плащаницей.

И вот, как-то совсем неожиданно хор начинает этот, по-моему, самый великий канон церковной службы: «Волною морскою», — «творение», как сказано в Богослужебных книгах, «жены некия, Кассии именуемой». Все совсем смолкает, и делается ясно слышным слабый папин голос, читающий слова канона.

«Господи Боже мой, исходное пение и надгробную Тебе песнь воспою, погребением Твоим жизни моея входы отверзшему».

Я был вознагражден за свою верность грешному городу в эти часы.

Так безконечно хорошо, когда запели 9-ю последнюю песнь. Дальше, я знаю, будет тоже хорошо, но затем все-таки опять пойдут, громыхая, трамваи, будут приезжать визитеры в мундирах и с орденами, — все уже будет не то.

Но во время крестного хода вокруг церкви все еще было «то».

... «Нас на земли сподоби чистым сердцем Тебе славити». Идут огоньки свечей, церковь на углу Арбата, и попутно видишь, что многие окна высокого дома напротив открыты и видны крестящиеся фигуры. Весь город хочет «чистым сердцем Тебе славити».

В Египетских и Палестинских монастырях V-VI веков был хороший обычай. Когда начинался Великий пост, монахи уходили на все время четыредесятницы в пустыню, в разные места, по одиночке и по двое, для полнейшего безмолвия и подвига. А накануне Пасхи все опять собирались. Для них монастырь был уже как бы «мир», и для совершеннейшего подвига им нужно было идти на время в уже совершеннейшую пустыню, чтобы тем радостнее встретить Воскресение в «миру» своего монастыря.

Мне иногда жалко — хотя, конечно, это нелепая мысль, что монахи наших русских монастырей, живя весь год в «пустыне» своего монастыря, не приходили на эту единственную ночь в город, чтобы вместе со всеми людьми вострепетать «радостью неизреченною и неизглаголанною».

Мир был слишком оставлен.

С ПАСХОЙ

У Бога мертвых нет

Сменяйтесь времена, катитесь в вечность годы,
Но некогда весна бессменная придет.
Жив Бог! Жива душа! И царь земной природы,
Воскреснет человек: у Бога мертвых нет!

Николай Гнедич

Одна есть в мире красота

Одна есть в мире красота.
Не красота богов Эллады,
И не влюбленная мечта,
Не гор тяжелые громады,
И не моря, не водопады,
Не взоров женских чистота.
Одна есть в мире красота —
Любви, печали, отреченья,
И добровольного мученья
За нас распятого Христа.

Константин Бальмонт

Пасха нетления

Священномученик Иларион (Троицкий)

Прислушайтесь к торжествующим напевам Церкви! Не во дни только Святой Пасхи, но и во все великие праздники вы многократно услышите слово: нетление. Все дело спасения рода человеческого в церковном живом богословии изображается как дарование нетления. Значит, нам недоставало нетления. Мы находились в состоянии тления.

Пасха нетления... Возвращено древнее достояние... Наше школьное богословие говорит о каких-то юридических счетах между Богом и человеком. Грех называется по преимуществу преступлением против Бога, оскорблением Бога, за которое правда Божия должна отомстить ничтожному оскорбителю. Но Церковь грех называет прежде всего тлением, утратой древнего достояния — нетления. Здесь нет юридических счетов с Господом Богом. Человек отпал от Бога, и началось его духовное и телесное тление. Самозаконие в духовной жизни привело к рабству греху и страстям. Человек начал истлевать в обольстительных похотях. Душа гниет, душа истлевает. Это звучит странно, но на самом деле это так. Процесс духовного тления можно уподобить всякому гниению. Если гниет какой организм, в нем все разрушается, временами появляются из него ядовитые и зловонные газы. Так и духовная природа, поврежденная, зараженная грехом, будто гниет. Душа теряет свое целомудрие, свою цельность, разлагается; слабеет в ней воля, все связывающая и все в ней себе подчиняющая. Вырываются из грешной души постоянные страстные помыслы, злые дела. При внимательном отношении к своей духовной жизни всякий человек не может не удивляться тому, с каким трудом в душе прививается все доброе и прекрасное и как легко и быстро в ней укрепляется все темное и злое. Не скажем ли поэтому мы: что-то недоброе живет в нашей душе; она нездорова, больна. Тление господствует в нашей душе, и тлению с особенной очевидностью подчиняется наше тело. Душевную болезнь многие могут не замечать, могут заглушать шумом жизни внутренние стоны и вопли души. Но тление тела в смерти неопровержимо. И пред этим тлением бледнеет всякая краска жизни. Творения аскетов, трактующие о смерти духовной, могут быть отвергнуты и даже, быть может, осмеяны. Но найдите нигилиста, который не понял бы чина погребения и надгробного плача преподобного Иоанна Дамаскина!

Спасение есть исцеление. Спасение есть освобождение от тления. Спасение есть возвращение изначальной доброты нетления, ибо создан был человек в неистление. Нужно было оздоровление человеческого естества. Это оздоровление и дано в воплощении Сына Божия. «Мы не могли бы сделаться нетленными и бессмертными, если бы Нетленный и Бессмертный не сделался прежде тем, что и мы». Естество тленное получило прививку нетления, и начался процесс обновления твари, процесс обожения человека, началось созидание богочеловечества. Тление побеждено, ибо дано противоядие болезни тления. Непроходимы были врата смерти. Все земнородные неизменно к этим вратам подходили, за ними скрывались, трепеща и ужасаясь. Но вот воскрес Христос! Что это значит? Это значит, что спасение совершено воистину. Ведь человеческое естество соединилось с естеством Божественным в лице Христа «неслитно, неизменно, нераздельно, неразлучно». Не Бог прошел через врата смерти, не пред Богом «распахнулся вечности чертог», не ради Бога отвален камень от дверей гроба, но ради Богочеловека. Вместе со Христом прошло через таинственные врата смерти наше человеческое естество. Царствует смерть, но не вечнует!

Страшна была смерть роду человеческому раньше смерти Христовой, но после Христова воскресения человек стал страшен для смерти, ибо один из нас победил смерть, не остался во гробе и не увидел тления. Пасха — освобождение Израиля из Египта. Наша Пасха — освобождение от рабства смерти и тления. Теперь не страшна мне смерть, ибо видел я победу над тлением. Я еще вижу в себе иной закон, нежели закон жизни, я вижу закон смерти и тления. Вижу я, как господствует временами грех надо мною. Но знаю, что это господство поколеблено, что мое положение небезнадежно. Я могу теперь надеяться на победу, на одоление греха, я могу надеяться на освобождение от рабства тлению. Теперь могу я с радостью взирать на предлежащий мне подвиг борьбы с грехом и страстями, ибо враг уже многократно побежден самоотверженными подвижниками. На небе церковном сияют, как светила, святые Божии, которые, живя на земле, победили грех, достигли чистоты и целомудрия, то есть нетления, а потому они, радуясь, отходили в путь всея земли. Нетление, то есть чистота и целомудрие, дает радость. Блаженство — не внешняя награда, как мудрствуют несчастные наемники-католики. Блаженство есть внутреннее следствие добродетели. Добродетель есть здоровье души, а здоровый всегда счастливее больного. Моя болезнь греховная исцелима — в этом убеждает меня Христово воскресение. Мне открыто блаженство рая. Никто же да рыдает убожества, явися бо общее Царство! Явилась общая радость, ибо явилась надежда на нетление, на искупление от греховного тления. Пасха нетления! Мира спасение!

Христос воскресе!

ХРИСТОВОЙ!

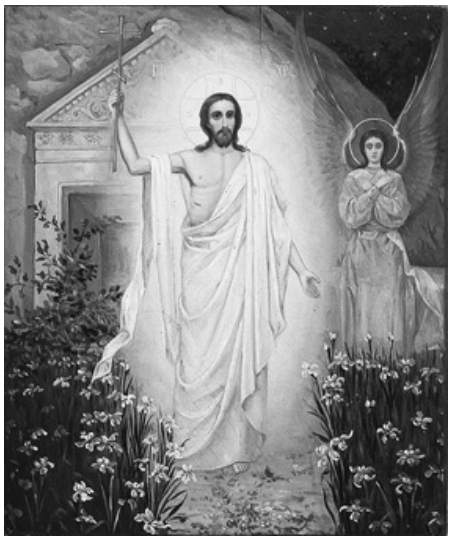

16 апреля – 520 лет со дня преставления преподобного Нектария Бежецкого

3 апреля 1492 года преп. игумен Нектарий почил о Господе. К этому дню относят преставление его Тверские рукописные святцы. «Преподобный Нектарий, читаем в них, начальник (т. е. основатель) Введенского монастыря Пресвятая Богородицы преставися в лето 7000 (1492) апреля в 3 день». С этим днем связывают его кончину и большинство наших агиологов. Погребен преподобный в основанной им обители. Место, где почивают мощи его, по сведениям, полученным покойным Высокопреосвященным Архиепископом Димитрием и занесенным Владыкою на страницы Тверских Епархиальных Ведомостей, находится под полом алтаря главного (Введенского) храма между престолом и жертвенником. Существует предание, что раньше гробница с мощами Преподобного помещалась в самом храме открыто. В Литовское разорение, когда Введенский монастырь был разгромлен и подвергнут был мучениям его игумен Иосиф, иноки из опасения оскорблений своей святыни будто бы скрыли ее под полом храма. Возвратить ее потом на старое место что-то помешало. И остается она до днесь под сокрытием

За последнее время своего существования монастырь Введенский имел два храма: каменный Введенский и деревянный во имя преп. Сергия Радонежского, каменную колокольню, три деревянные кельи, — одну о трех жильях и две двойные, — скотный двор и другие службы и построенные в 1760 году по повелению Новгородского митрополита Димитрия деревянные же хоромы для приезда архимандрита. Кругом монастырь обнесен был стеной, с трех сторон деревянною и с одной, на протяжении 18 сажен в линию с колокольнею, каменною. С восточной стороны, как видно из приведенной челобитной игумена

любительницею, замечательно художественной, вдохновенной работы. Художница эта несколько лет тому назад умерла. Куда делась икона, осталось неизвестным. Обращает, наконец, на себя внимание большая, прекрасно исполненная, икона Преподобного в Кашинском городском соборе, пожертвованная туда одним из бежецких обывателей по обету, ради исцеления молитвами Угодника Божия его больной дочери.

Имя преподобного Нектария, как местночтимого святого, почивающего мощами своими именно в Бежецкой Введенской церкви, в русских апологических исследованиях отмечено

«...Историческая святыня бежецкая своего исследователя ждет»

Геннадия, к обители примыкала проезжая дорога от Остречинского моста в Ушатову, ныне Большую Кашинскую, улицу, с этой стороны были святые ворота. К ним вела дорога с земли угличских ямщиков, деревни Десятильны, где стоит теперь Благовещенский женский монастырь. С южной стороны, как можно заключать по той же челобитной, граница шла по линии к Введенскому пруду. С западной параллельно монастырской стене шли городские улицы. С северной стороны примыкала покрытая старыми дубами городская земля, носившая название «Дубинят». Земли монастырь занимал около десятины.

По упразднении монастыря кельи его отведены были под местные церковные школы. В 1783 году они сгорели. Сгорели вместе с ними скотный двор и службы. Оставшаяся вокруг пустыря ограда, которой уже нечего было охранять, снесена. Старая деревянная церковь преп. Сергия в 1797 году продана за скромную сумму в 95 рублей в село Ивашково, Бежецкого уезда, где, между прочим, и теперь она печально стоит с разобранною недавно трапезой и, конечно, украшенная и новым иконостасом, и новою живописью.

На месте былой святой Нектариевой обители теперь городская площадь, и на ней единственные остатки от монастыря: построенная в 1680 году думным бояриным Заборовским каменная колокольня и им же поставленная Введенская церковь.

Скудость памятников не мешала из рода в род чтить преп. Нектария как своего небесного заступника и покровителя. И это почитание его было тем глубже, тем горячее, что почивающие под спудом мощи его единственная здесь, особо Богом отмеченная святыня. Ни иных святых мощей угодников Божиих, ни прославленных чудотворных икон в Бежецке нет. Между тем потребность в таковой близкой, родной святыне — насущная потребность всякой верующей христианской души и особенно души мятущейся, скорбящей и озлобленной, милости и помощи Божией требующей. А чья душа не переживает временами таких смятений и скорбей? И нет такой христианской душе дела ни до каких документов, ни до каких изысканий — она живет и руководится верою и упованием, теми верою и упованием, которые под покровом Святой Церкви воспитываются в человеке родителями, переходят из поколения в поколение и укрепляются знамениями благодатной помощи угодников Божиих.

Иконы особого письма имеются в Бежецкой Введенской церкви и в Апостольской церкви Тверского архиерейского дома. На них Преподобный изображен молящимся пред образом Божией Матери. В «Тверском Патерике» такое изображение объясняется рассказом писавшего эти иконы бежецкого живописца о бывшем ему во сне видении. «Шел я, — рассказывает живописец Яковлев, — в храм Введения Пресв. Богородицы и при входе на паперть видел преп. Нектария молящимся на коленях пред иконою Божией Матери «Неувядаемый Цвет». Пред ним была открыта книга, лежащая на столе. Я почувствовал страх и вскоре проснулся. Этот момент был мною и воспроизведен на картине». От покойного протоиерея Введенской церкви В.Г. Лебедева приходилось слышать об иконе преп. Нектария, написанной по подобному же поводу какою-то художницей-

сравнительно широко. Его отмечают: Арх. Филарет (Русские святые, 1 кн., стр. 434), Арх. Сергий (Агиология Востока 11, 85), Арх. Димитрий (Тверской Патерик, стр. 58), месяцеслов святых (вып. VIII, стр. 13), Материалы для истории Тверской епархии, стр. 20), Архим. Леонид (Св. Русь, № 483, стр. 120), М.В. Толстой (Книга глаголемая описание о российских святых, стр. 188), Зверинский (материалы для истории монастырей, вып. 2, № 701), Барсуков (Источники Русской агиографии, стр. 386. История Российской иерархии, III, стр. 463), Строев (Списки иерархов и настоятелей, стр. 478), Митропольский (Список подвижников святых Тверской епархии. Проток. Тверск. Епарх. Ист. — Археол. Комит. 1903 г. № 12, п. 3) и др.

К сожалению, во всех этих изданиях сведения о преп. Нектарии и основанной им Введенской обители крайне скудны. Бежецкая историческая святыня еще ждет своего исследователя. Богатый материал для последнего могут дать архивы: новгородские, Троице-Сергиевой лавры, Антониева Краснохолмского монастыря, упраздненного Бежецкого духовного правления и Московский архив Министерства юстиции. В новгородских архивах — в церковном отношении — вся самая седая старина Бежецкого Верха по исконной многовековой связи последнего с Новгородской кафедрой.

Но историческая святыня бежецкая своего исследователя ждет.

Свящ. Иоанн Постников
«Преподобный Нектарий Бежецкий»
1910 г.

Страницы истории

Священник Иоанн Постников

Продолжение. Начало в № 40

Царицын указ

Исторический рассказ

VIII.

Не даром предчувствовал умудренный долгим жизненным опытом о. Матвей возможность доноса, и доноса именно из-за денег.

Вопросом о новом кладбище и благоустройстве его в Бежецке особенно интересовался некто Семен Леонтьев, тот самый Семен Леонтьев, о котором так неодобрительно отзывалась Максимовна в своей беседе с о. Матвеем относительно царицына указа.

Выкупившийся на волю из крепостных одного подгороднего помещика, Семен Леонтьев вместе с вольной вынес от доверчивого и неопытного барина и хорошенький капитальчик, сколоченный из господского добра при долголетнем хитроумном ведении чужого хозяйства.

Перебравшись в город и открыв здесь торговлю, бойкую и удачную, бывший крепостной человек пожелал при капитальчике своем играть в городе и роль не последнюю, нажить себе уважение и почет.

К городским хозяйственным делам пришлых людей допускали тогда неохотно. Нужно было свое прославление начать еще с чего-нибудь.

Подвернулся указ об отводе кладбища. Сметливый Семен Леонтьев сообразил, что для почина дело это ему самое подходящее. Конкурентов в нем из среды коренных бежечан, при общем их несочувствии новому указу, опасаться было нечего. Их не могло быть. И слава по благоустроению нового упокоища обещала, таким образом, быть безраздельною. На счет средств смущаться тоже не оставалось. Семен Леонтьев правильно рассчитал — будут же де люди хорониться на новом месте, хотя и неволей, а будут они хорониться, — и жертвы на благоустроение его будут. Умей только пользоваться.

И предприимчивый новый обыватель бежецкий исподволь стал подбирать дело к своим рукам, действуя не прямо, конечно, не открытым образом, а окольными путями, хитренько, с тем тонким расчетцем, который выработался в нем на крепостной службе у барина.

Дошедшая до Леонтьева весть о завещании купчихи Первухиной и о решимости приходского причта похоронить ее — в противность указу — у себя на погосте не могла при таких условиях не задеть его за живое. Случай заполучить для предприятия сразу такие большие деньги, как завещанные Максимовною сто рублев, был редкий. Воспользоваться же им при имевшемся в завещании известном особом условии возможно было не иначе, как похоронив Максимовну именно на новом кладбище. И Семен Леонтьев решил покойницу у приходского причта оттягать.

Не надеясь найти себе сочувствия ни в семействе Первухиных, ни среди горожан вообще, Леонтьев стал действовать чрез подъячих местной Воеводской Канцелярии, добиваться со стороны последней формального запрещения приходскому причту учинять погребение в противность указу царицыну.

Подьячие что следует с него получали. Не отказывались от его приношений. Но в то же время не забывали и полученного приношения от купцов Первухиных. И дело для Семена Леонтьева дальше обещаний не шло.

Конвой из нижних полицейских чинов эпохи Екатерины II

Наступил, наконец, и день погребения Максимовны – 6 октября 1772 года. Окончательно выяснилось для Семена Леонтьева, что похороны состоятся при приходской церкви.

Взбешенный неблагодарностью подьячих и неудачей своей, Семен Леонтьев явился в Воеводскую Канцелярию и решительно объявил, что в случае нарушения царицына указа он у самой матушки государыни будет управы искать.

Воеводская Канцелярия, несколько смущенная таким оборотом дела, с целью на всякий случай обезопасить себя, послала к приходскому причту сержанта Медведева с воспрещением погребать Максимовну на старом погосте.

Медведев явился в храм, когда там время подходило уже к отпеву покойницы.

Как исполнил он свою миссию, можно судить по следующему любопытному донесению священника Прокопия Леонтьева на имя местного Духовного Правления: «Бежецкой Воеводской Канцелярии сержант Никифор Иванов Медведев 6-го октября, пришед в Богословскую церковь в алтарь во время Божественной Лигурии пред самым святого Причастия действом, начал мне говорить весьма громко и с великою азартностью якобы по приказанию Бежецкой Воеводской Канцелярии о непогребении мертвого тела города Бежецка купеческой жены Анны Максимовой Первухиной, отчего я, именованный, в тое самое время от его неискусных и невежественных слов пришел в великое возмущение, так что едва мог окончить Божественную Литургию. Того ради Бежецкому Духовному Правлению о показанном объяви, прошу впредь во святую Литургию от Бежецкой Канцелярии как, оной сержант Медведев прислан, так прочие таковые невежды в силу святых отец преданий присланы б не были и не приводили б мятеж в столь великое таинственное дело, Бежецкой Воеводской Канцелярии во известие дать знать».

Такое азартное, невежественное поведение сержанта Медведева возмутило не одного священника Прокопия. Возмутился и весь народ, переполнявший в это время ради наделавшего так много шума погребения приходский храм и прекрасно слышавший разговор в алтаре, так как разговором этим служба на время была прервана, а речи свои невежественные сержант Медведев вел весьма громко.

В народе послышались угрозы по адресу Медведева, оскорбившего в служебном рвении своем его религиозные чувства. Азартные речи должны были смолкнуть. Самого Медведева народ вытолкал из храма. И долго потом болели бока его в память великого, но неразумного радения его по долгу служебному.

По окончании Литургии, растерявшийся о. Матвей объявил было, что отпев покойницы по требованию Воеводской Канцелярии нужно отложить и погребение учинить, где то приказано будет.

Озлобленная сержантом толпа заволновалась. Послышались угрозы против самого о. Матвея. И старик, перемолвившись с остальными членами причта, сдался.

Максимовну отпели чин чином и опустили в ее родную могилу — к старичку Ивану Васильевичу, к свету Мишеньке, к родителям, к тетенькам Матрене да Степаниде и ко всему сродству ее и у самых стен храма родного. Заветная мечта ее сбылась.

Продолжение следует

ПРАВОСЛАВНЫЙ КАЛЕНДАРЬ НА АПРЕЛЬ

1 апреля. Неделя 5-я Великого поста. Прп. Марии Египетской (переходящее празднование в 5-ю Неделю Великого поста). Прав. Софии, кн. Слуцкой (1612). Прп. Иннокентия Комельского, Вологодского (1521). **Иконы Божией Матери, именуемой «Умиление» Смоленской.** *Литургия св. Василия Великого.*

2 апреля. Мц. Фотины (Светланы) самаряныни, ее сыновей мчч. Виктора, нареченного Фотином, и Иосии. мцц. Анатолии, Фото, Фотиды, Параскевы, Кириакии, Домнины и мч. Севастиана (ок. 66).

3 апреля. Прп. Иакова исп., еп. (VIII–IX). **Прп. Серафима Вырицкого (1949).** Свт. Кирилла, еп. Катанского (I–II). Свт. Фомы, патриарха Константинопольского (610).

4 апреля. Сщмч. Василия, пресвитера Анкирского (362–363). *Литургия Преждеосвященных Даров.*

5 апреля. Прмч. Никона еп. и 199-ти учеников его (251). Прп. Никона, игумена Киево-Печерского (1088). Мчч. Филита, Лидии, жены его, Македона, Феопрепия, Кронида и Амфилохия (117–138). Мч. Василия Мангазейского (1600).

6 апреля. Предпразднство Благовещения Пресвятой Богородицы. Прп. Захарии монаха. Свт. Артемия (Артемона), еп. Солунского (Селевкийского) (I–II). **Иконы Божией Матери, именуемой «Тучная Гора».** *Литургия Преждеосвященных Даров.*

7 апреля. Благовещение Пресвятой Богородицы.

Лазарева суббота. Воскрешение праведного Лазаря. **Преставление свт. Тихона, патриарха Московского и всея Руси (1925).**

8 апреля. Неделя 6-я, ваий (цветоносная, Вербное воскресенье). Вход Господень в Иерусалим. Собор Архангела Гавриила. *На всенощном бдении освящаются вербы. Литургия св. Иоанна Златоуста.*

9 апреля. Страстна́я седмица. Великий Понедельник. Мц. Матроны Солунской (III–IV). *Литургия Преждеосвященных Даров.*

10 апреля. Великий Вторник. Прп. Илариона Нового, игумена Пеликитского (ок. 754). *Литургия Преждеосвященных Даров.*

11 апреля. Великая Среда. Свт. Евстафия исп., еп. Вифинийского (IX). Прпп. Марка (XV) и Ионы (1480) Псково-Печерских. *Литургия Преждеосвященных Даров.*

12 апреля. Великий Четверток. Воспоминание Тайной Ве́чери. Прп.

Иоанна Лествичника (649). Свт. Софрония, еп. Иркутского (1771).

8.00 - Часы 3, 6, 9. Изобразительны. Литургия св. Василия Великого.

16.00 - Утреня. Чтение 12-ти Евангелий Последования Святых Страстей Господа нашего Иисуса Христа.

13 апреля. Великий Пяток. Воспоминание Святых спасительных Страстей Господа нашего Иисуса Христа. Свт. Ионы, митр. Московского и всея России, чудотворца (1461). Свт. Иннокентия, митр. Московского (1879). *Литургии не положено.*

8.00 - Последование часов Великого Пятка с изобразительными.

15.00 - Вечерня. Вынос Святой Плащаницы.

14 апреля. Великая Суббота. Прп. Марии Египетской (522). Прп. Варсонофия Оптинского (1913).

3.00 - Утреня. Похвалы со стихами 17-ой кафизмы (Воспоминание погребения Господа нашего Иисуса Христа). Часы 1, 3, 6, 9. Изобразительны. Литургия св. Василия Великого.

10.00 - 18.00. - Освящение куличей, яиц, пасхи.

20.00 - чтение Деяний святых апостолов.

23.00 - Пасхальная Полунощница.

15 апреля. Светлое Христово Воскресение. ПАСХА. Прп. Тита чудотворца (IX).

00.00.- Пасхальный Крестный ход вокруг храма. Пасхальная Утреня, Часы и Литургия св. Иоанна Златоуста.

9.00 - Поздняя литургия.

17.00 - Пасхальная Вечерня и Утреня.

Вечернее Богослужение с Пасхи до Покрова будет начинаться в 17.00.

16 апреля. Светлая седмица – сплошная. Понедельник Светлой седмицы. Прп. Нектария Бежецкого. Прп. Никиты исп., игумена обители Мидикийской (824). **Иконы Божией Матери «Неувядаемый Цвет».**

17 апреля. Вторник Светлой седмицы. Иверской иконы Божией Матери. Прп. Иосифа песнописца. **Шуйской иконы Божией Матери.**

18 апреля. Среда Светлой седмицы. Перенесение мощей свт. Иова, патриарха Московского и всея Руси (1652). Собор преподобных отцов, на Богошественной Горе Синай подвизавшихся (переходящее празднование в среду Светлой седмицы). **Касперовской иконы Божией Матери.**

19 апреля. Четверг Светлой седмицы. Свт. Евтихия, архиеп. Константинопольского (582).

20 апреля. Пятница Светлой седмицы. Последование в честь Пресвятой Богородицы ради Ее «Живоносного Источника». **Иконы Божией Матери «Живоносный Источник»** (переходящее празднование в пятницу Светлой седмицы).

Прп. Даниила Переяславского (1540). *По окончании Божественной литургии будет отслужен водосвятный молебен.*

21 апреля. Суббота Светлой седмицы. Свт. Нифонта, еп. Новгородского. *По окончании Литургии - раздробление и раздача артоса.*

22 апреля. Антипасха. Неделя 2-я по Пасхе, апостола Фомы. Мч. Евпсихия (362). Прмч. Вадима (376).

23 апреля. Мчч. Терентия, Помпия, Африкана, Максима, Зинона, Александра, Феодора и иных 33-х (ок. 249–251).

24 апреля. Радоница. Поминовение усопших. Свт. Варсонофия, еп. Тверского. *По окончании Божественной литургии будет отслужена панихида.*

25 апреля. Прп. Василия исп., еп. Парийского (после 754). **Муромской (XII) и Белыничской (XIII) икон Божией Матери.**

26 апреля. Сщмч. Артемона, пресвитера Лаодикийского (303). Мч. Крискента, из Мир Ликийских.

27 апреля. Свт. Мартина исп., папы Римского (655). Мчч. Антония, Иоанна и Евстафия Литовских (1347). Мч. Ардалиона (305–311). **Виленской иконы Божией Матери.**

28 апреля. Апп. от 70-ти Аристарха, Пуда и Трофима (ок. 67).

29 апреля. Неделя 3-я по Пасхе, святых жен-мироносиц: Марии Магдалины, Марии Клеоповой, Саломии, Иоанны, Марфы и Марии, Сусанны и иных; праведных Иосифа Аримафейского и Никодима (переходящее празднование в Неделю 3-ю по Пасхе). Блгв. Тамары, царицы Грузинской. **Ильинско-Черниговской и Тамбовской икон Божией Матери.**

30 апреля. Прп. Зосимы, игумена Соловецкого (1478). Обре́тение мощей прп. Александра Свирского (1641). Свт. Агапита, папы Римского (536).

Учредитель: Религиозная организация «Православный приход Спасо-кладбищенской церкви г. Бежецка»

Гл. редактор: протоиерей Ярослав Шведов (Шведов Я.И.)
Редколлегия: А. Симонов, А. Юдин, Н. Белозерова

Газета зарегистрирована в Управлении Роскомнадзора по Тверской области. Свидетельство о регистрации СМИ ПИ № ТУ69-00077 от 08.07.2009

Адрес издателя и редакции: 171980, г.Бежецк, ул. Нечаева, 45
тел/факс: **(48231)2-08-46**
e-mail: **info@bezhverh.ru**
Наш сайт в интернете **www.bezhverh.ru**

Отпечатано в ОАО «Тверская областная типография» 170100, г.Тверь, пер. Студенческий, 28

Тираж 1000 экз.
Заказ №

Дата выхода номера в свет - 11.04.12

Время подписания номера в печать по графику и фактич. - 18.00 9.04.12